

INFORMÁCIA K REGISTRAČNÉMU TERMÍNU REACH 2018

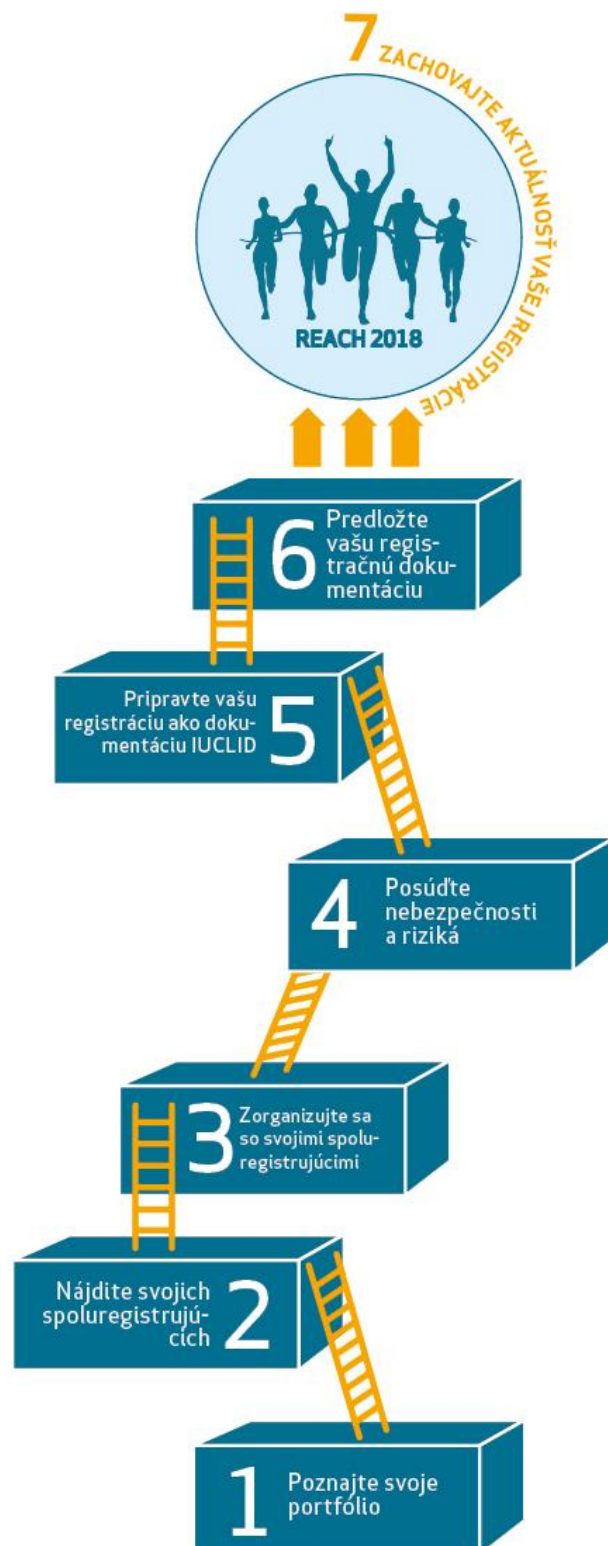

Obr. 1: Schéma Európskej chemickej agentúry (ECHA) ku 7 krokom vedúcim k úspešnej registrácii v máji 2018 (<http://echa.europa.eu/reach-2018>).

1. Ako zistím, či sa ma týka registrácia a čo všetko je potrebné registrovať?

Podľa nariadenia REACH je potrebné registrovať **látky**, látky v zmesi a látky vo výrobkoch (ktoré sa z nich uvoľňujú), ak sú tieto vyrábané alebo dovážané v rámci EÚ/EHP v množstve viac ako **1 tona ročne** na výrobcu/dovozcu. Pod dovozom sa myslí dovoz do krajín EÚ/EHP. Registrujú sa teda iba látky (nie zmesi, ani výrobky).

Pre niektoré látky existujú **výnimky** z registračnej povinnosti. Sú to buď látky, ktoré podliehajú iným legislatívnym oblastiam (napr. rádioaktívne látky, liečivá, aditíva do potravín, účinné látky pesticídov a biocídov, atď.), alebo ktoré sa považujú za všeobecne bezpečné (najmä niektoré látky prírodného pôvodu).

Viac sa k všeobecnej registračnej povinnosti dočítate v Usmernení pre registráciu, ktoré je dostupné na stránke [Európskej chemickej agentúry](#) (Pomoc >> Dokumenty o usmerneniach >> Usmernenia k nariadeniu REACH >> Usmernenia k registrácii).

2. Dokedy treba registrovať?

Látky vyrábané a dovážané v objeme viac ako 100 ton ročne bolo potrebné registrovať v rámci dvoch predchádzajúcich kôl registrácií (v roku 2010 a 2013). Najbližší registračný termín je **31. máj 2018** a týka sa všetkých látok, ktoré sú vyrábané/dovážané v množstve viac ako 1 tona ročne na výrobcu/dovozcu.

3. Aký je rozdiel medzi registráciou a predregistráciou?

Registrácia znamená získať povolenie na uvádzanie svojich látok na trh. Keďže proces registrácie zahŕňa niekoľko krokov a trvá pomerne dlhú dobu (zvyčajne aspoň 1 rok), REACH umožňuje registrujúcim vyrábať/dovážať svoje látky aj počas tejto doby. Musia však látku predregistrovať. Predregistrácia látok, ktoré už boli na trhu pred vstúpením nariadenia REACH do účinnosti, prebiehala do 1. decembra 2008. Ostatné látky (ktoré boli vyrobené/dovezené neskôr) môžu získať **oneskorenú predregistráciu**, najneskôr však **do 31. mája 2017**. Viac informácií o predregistrácii nájdete na [stránke ECHA](#) (Nariadenia >> REACH >> Registrácia >> Zdieľanie údajov >> Predregistrácia).

4. Kedy je potrebné začať s prípravami na registráciu s konečným termínom 31.5.2018?

Samotná registrácia zahŕňa niekoľko krokov, od kontaktovania možných spoluregistrujúcich pre tú istú látku a zistenia si rozsahu údajov, ktoré je potrebné pre danú látku predložiť, až po adekvátne spracovanie získaných informácií a správne vyplnenie registračnej dokumentácie. Časové trvanie jednotlivých krokov je veľmi individuálne, no predpokladá sa, že na celý proces je potrebný aspoň 1 rok, ideálne však dva. Preto je najlepšie **začať s prípravami** na registráciu **už teraz**.

5. Kde a ako mám začať s prípravami na registráciu s konečným termínom 31.5.2018?

Európska chemická agentúra vytvorila pre tretí konečný registračný termín 31.5.2018 [špeciálnu stránku](#), kde sa postupne v niekoľkých krokoch dozviete, čo treba robiť pre úspešné zvládnutie registrácie. Stačí kliknúť na odkaz „Kde začať?“

Celý proces registrácie je rozdelený do **7** postupných a prehľadných **krokov** (Obr. 1). Ku jednotlivým krokom sú na stránke ECHA dostupné praktické rady, usmernenia a ďalšie pomocné materiály. Mnohé z nich sú **dostupné aj v slovenskom jazyku**. Odporúčame, aby ste si uvedenú stránku a jednotlivé kroky registrácie podrobnejšie preštudovali. Nájdete tam základný návod k tomu, čo potrebujete vedieť a ako správne postupovať pri registrácii vašej látky.

6. Ako zistím, či už moju látku niekto registroval? Musím ju v takom prípade registrovať aj ja?

Registrácia sa vzťahuje na daného výrobcu/dovozcu a danú látku. Ak už má niekto látku registrovanú, potom jeho registrácia neplatí aj pre vás. Musíte sa pridať ku jeho registrácii a zdieľať s ním finančné náklady, ktoré na ňu vynaložil. Až potom budete môcť svoju látku dodávať na trh.

Či je látka už registrovaná alebo nie zistíte na [stránke ECHA](#), kde je **databáza registrovaných látok** (Informácie o chemikáliách >> Registrované látky). Látku si jednoducho vyhládáte zadaním jej ES čísla alebo CAS čísla (predstavujú niečo ako rodné číslo látky).

Ak vaša látka ešte nebola registrovaná, je potrebné na adresu ECHA zaslať žiadosť o informáciu, či už nebola predložená žiadosť o registráciu na rovnakú látku, príp. či ju niekto plánuje registrovať. Na tieto osoby vám ECHA poskytne kontakt.

7. Ako mám komunikovať so svojimi spoluregistrovateľmi? S čím všetkým musím a nemusím súhlasiť?

Všetci potenciálni registrujúci pre tú istú látku sú členmi **fóra na výmenu informácií o látkach (SIEF)**, prostredníctvom ktorého spolu komunikujú. Fórum komunikuje cez portál REACH-IT, ktorý je hlavným komunikačným nástrojom nielen pre komunikáciu so spoluregistrovateľmi, ale tiež s Európskou chemickou agentúrou.

Zdieľanie údajov a finančných nákladov pri spoločnej registrácii je citlivou oblasťou. ECHA preto [na svojej stránke](#) vytvorila praktické rady na rokovania o spoločnom využívaní údajov a ďalšie užitočné informácie pre spoluprácu so spoluregistrovateľmi (Pomoc >> Registrácia >> Working together >> Spolupráca s vašimi spoluregistrovateľmi).

8. Koľko ma bude stáť registrácia?

Každý registrujúci musí zaplatiť Európskej chemickej agentúre **registračný poplatok**, ktorý závisí od množstva (tonáže) látky a od toho, či registrujete látku sám alebo máte spoluregistrovateľov. Výšku poplatkov v súčasnosti určuje **vykonávacie nariadenie Komisie (EÚ) 2015/864**, ktorým sa mení nariadenie (ES) č. 340/2008 o poplatkoch Európskej chemickej agentúre podľa REACH. Toto nariadenie je v slovenskom jazyku dostupné na [stránke ECHA](#) (Nariadenia >> REACH >> Právne predpisy >> Implementing Legislation >> Fee Regulation).

Pre malé a stredné podniky sú poplatky nižšie. Je však veľmi dôležité správne uviesť veľkosť svojho podniku. Na stanovenie podmienok týkajúcich sa klasifikácie podnikov ako mikropodnik, malý podnik alebo stredný podnik je jediným spoľahlivým podkladom odporúčanie Komisie 2003/361/ES dostupné na [stránke ECHA](#) (Pomoc >> REACH >> Malé a stredné podniky >> Poplatky vzťahujúce sa na MSP podľa nariadení REACH a CLP). ECHA na svojej internetovej stránke vytvorila pre podnikateľov praktickú pomôcku na to, ako určiť kategóriu veľkosti podniku (Pomoc >> REACH >> Malé a stredné podniky >> Poplatky vzťahujúce sa na MSP podľa nariadení REACH a CLP >> Ako určiť kategóriu veľkosti podniku).

Ďalšie finančné výdavky môžu byť spojené s nákladmi na vykonanie potrebných (eko)toxikologických štúdií pre látku. Tieto náklady sa pri spoločných registráciách zdieľajú. Okrem toho je možné (a ECHA tento prístup uprednostňuje) využiť alternatívy k testovacím metódam (viac informácií nájdete na [stránke ECHA](#) v časti Pomoc >> Testovacie metódy a alternatívy k testovaniu). Treba počítať aj s tým, že pre správne a odborné vykonanie registrácie možno budete musieť spolupracovať s konzultantom, z čoho vyplývajú ďalšie finančné výdavky.

9. Čo všetko potrebujem k registrácii?

Najskôr je potrebné mať **správnu identifikáciu** vašej **látky**. Nápomocné vám môže byť pri tom Usmernenie pre identifikáciu a pomenovanie látok, ktoré je dostupné na [stránke ECHA](#) (Usmernenie >> Dokumenty o usmerneniach >> Usmernenia k nariadeniu REACH >> Usmernenia pre identifikáciu a pomenovávanie látok v rámci nariadenia REACH a CLP).

Potom musíte zistiť, aké **množstvo** látky ste **za posledné tri roky** vyrobili/doviezli priemerne za rok. Ak nemáte údaje za posledné tri roky, vypočíta sa priemer za posledný rok. Množstvo látky je dôležité, pretože sa od neho odvíja aj množstvo informácií, ktoré musíte k danej látke pri registrácii predložiť. Bližšie informácie o tom, ako správne vypočítať množstvo látky, nájdete na [stránke ECHA](#) v Usmernení pre registráciu (Usmernenie >> Dokumenty o usmerneniach >> Usmernenia k nariadeniu REACH >> Usmernenia k registrácii).

Ak množstvo vyrobenej/dovozenej látky za rok presiahne **10 ton**, musíte vykonať **hodnotenie chemickej bezpečnosti** (CSA). Ak látka spĺňa isté kritériá nebezpečnosti, CSA musí zahŕňať aj hodnotenie expozície. Bližšie informácie o hodnotení chemickej bezpečnosti nájdete na [stránke ECHA](#) v Usmernení k požiadavkám na informácie a k hodnoteniu chemickej bezpečnosti (Usmernenie >> Dokumenty o usmerneniach >> Usmernenia k nariadeniu REACH >> Usmernenia k požiadavkám na informácie a k hodnoteniu chemickej bezpečnosti).

10. Ako a kam sa posiela registrácia?

Registračná dokumentácia sa predkladá Európskej chemickej agentúre. Vytvára sa pomocou špeciálneho softvéru **IUCLID**. Najnovšia verzia IUCLID 6 bola zverejnená na [špeciálnej stránke ECHA](#) 29. apríla 2016. Po 21. júni 2016 prijíma ECHA už len registrácie vo formáte IUCLID 6. Manuál pre prácu so softvérom je taktiež dostupný na tej istej stránke v časti „support“ (podpora) (dostupný v slovenskom jazyku).

Správa o chemickej bezpečnosti sa vypracováva pomocou softvéru **Chesar**. Najnovšia verzia Chesar 3 spolu s príslušným manuálom je dostupná od 21. júna 2016 na [špeciálnej stránke ECHA](#).

Registračná dokumentácia spolu so správou o chemickej bezpečnosti sa posiela do ECHA cez portál **REACH-IT**, na ktorom musí mať každá spoločnosť svoje konto. Nová verzia REACH-IT je dostupná od 21. júna 2016 tak, aby bola kompatibilná s IUCLID 6. Prístup k portálu REACH-IT ako aj návod na prácu v ňom nájdete na [stránke ECHA](#) (Pomoc >> Nástroje na predloženie dokumentácie >> REACH-IT).

11. Čo je potrebné robiť ďalej po odoslaní žiadosti o registráciu?

Po odoslaní registračnej dokumentácie vám ECHA pošle cez portál REACH-IT elektronickú faktúru na **zaplatenie registračného poplatku**. Ak poplatok nezaplatíte v stanovenom termíne, bude sa vaša žiadosť považovať za nekompletnú. Po zaplatení poplatku vám bude priradené registračné číslo. Všetka komunikácia s ECHA prebieha cez REACH-IT. Preto je dôležité vaše **konto v REACH-IT pravidelne kontrolovať** a reagovať promptne na všetky požiadavky zo strany ECHA.

Po získaní registrácie je vašou povinnosťou pravidelne **aktualizovať registračnú dokumentáciu** pre každú látku, napr. ak získate informácie o nových použitíach, nové informácie o nebezpečných vlastnostiach látky a pod.

12. Čo sa stane, ak nestihnem svoju látku registrovať do 31.5.2018?

Jeden z hlavných princípov REACH hovorí: „**žiadne údaje, žiadny trh**“. To znamená, že ak sa vám nepodarí včas svoju látku registrovať, nebudete ju môcť vyrábať/dovážať v množstve vyššom ako 1 tona ročne. Ak zmeškáte posledný registračný termín, t.j. 31.5.2018, budete musieť látku registrovať predtým, než ju začnete znova vyrábať/dovážať. Predaj neregistrovaných chemikálií sa po 31.5.2018 považuje za porušenie nariadenia REACH a príslušná zodpovedná osoba môže byť sankcionovaná.